

CAPACITACIÓN FONDO COMUNIDAD 2023

DIVISIÓN DE DESARROLLO SOCIAL Y HUMANO



C R E A N D O Y C U I D A N D O L A R E G I Ó N

ASPECTOS GENERALES

MARCO LEGAL: Ley N°21.516, de Presupuesto del Sector Público para el año 2023, Glosa 03 numeral 3.1 (FNDR), con cargo al subtítulo 24, "Los Gobiernos Regionales podrán destinar hasta un 8% del total de sus recursos consultados en la dicha Ley aprobada por el Congreso Nacional a subvencionar las actividades.



OBJETIVO GENERAL: Promover iniciativas en el Fondo Comunidad que favorezcan la participación igualitaria de los habitantes de la Región de Los Lagos a través de actividades dirigidas a mejorar su calidad de vida, contribuyendo con su desarrollo e integración regional, provincial y local, enfatizando en propuestas inclusivas, en sectores vulnerables y grupos de riesgo, de acuerdo a las líneas de acción entregadas por la autoridad regional.

PODRÁN PARTICIPAR:

- ✓ Instituciones Privadas sin Fines de Lucro (organizaciones sociales), con un mínimo de UN AÑO DE ANTIGÜEDAD desde su fecha de creación. Podrán postular a todos los fondos, sin embargo solo se adjudicarán una iniciativa.
- ✓ NO contar con rendiciones PENDIENTES con el Gobierno Regional.

Fondos y montos máximos a postular se desglosan en el siguiente recuadro:

FONDOS CONCURSABLES	ORGANIZACIONES PRIVADAS (Que esté compuesta por una organización)	ORGANIZACIONES PRIVADAS (Que estén compuestas por más de una organización)
CULTURA	Hasta \$5.000.000	\$10.000.000
DEPORTE	Hasta \$5.000.000	\$10.000.000
SOCIAL Lineamiento Ayudas Técnicas	Hasta \$5.000.000 Hasta \$10.000.000	\$10.000.000
ADULTO MAYOR	Hasta \$5.000.000	\$10.000.000
MEDIO AMBIENTE	Hasta \$5.000.000	\$10.000.000

- Las organizaciones que estén compuestas por más instituciones, podrán acceder a un monto máximo de \$10.000.000. Como, por ejemplo: Asociaciones, Federaciones, Uniones Comunales, Ligas deportivas, entre otras. Se solicitará la comprobación en formulario anexo.

CONSIDERACIONES PARA LOS MONTOS A POSTULAR:

Para poder acceder al tope máximo de \$10.000.000 deben contar con los siguientes requisitos:



Clasificarse dentro de las siguientes organizaciones:



Unión comunal de organizaciones territoriales (juntas de vecinos urbana /rural).



Unión comunal de organizaciones funcionales (adulto mayor, deportivos, personas en situación de discapacidad, etc).



Federaciones, Ligas y asociaciones que estén conformadas por otras organizaciones.



Deberán presentar un certificado que acredite que la organización esta compuesta por más instituciones dentro de la misma, documento en versión descargable.

(https://www.goreloslagos.cl/fondos_concursables/fondos_concursables.html)



REQUISITOS PARA POSTULAR



Fotocopia RUT de la Institución (SII).



Fotocopia de la Cédula de Identidad del Representante Legal y del Tesorero de la Institución (ambos lados).

ROL ÚNICO TRIBUTARIO

Servicio de
Impuestos
Internos

NOMBRE O RAZÓN SOCIAL

[REDACTED]

DIRECCIÓN PRINCIPAL (CASA MATRIZ)

[REDACTED]

RUT

[REDACTED]

ROL ÚNICO TRIBUTARIO

▲ Verifique esta cédula en sii.cl

N° SERIE

201700750338

FECHA EMISIÓN

[REDACTED]

RUT USUARIO
CÉDULA

[REDACTED]

USUARIO
CÉDULA

[REDACTED]

Recuerde, no procede el derecho a crédito fiscal por adquisición de bienes o utilización de servicios que no digan relación con el giro o actividad del contribuyente. Art. 23 N° 1 D.L. 825 Ley de IVA.



REQUISITOS PARA POSTULAR

- ✓ Certificado de Directiva Vigente, indicando claramente la fecha de constitución, el cual debe ser emitido por el Registro Civil o la entidad correspondiente.



Formulario de certificación de vigencia emitido por el Servicio de Registro Civil e Identificación de Chile. El documento contiene datos personales y legales de una persona jurídica sin fines de lucro, con un sello de vigencia que indica la fecha de emisión y la fecha de vencimiento.

- ✓ Certificado de Inscripción en el Registro Único de Personas Jurídicas Receptoras de Fondos Públicos (Página web: www.registros19862.cl).

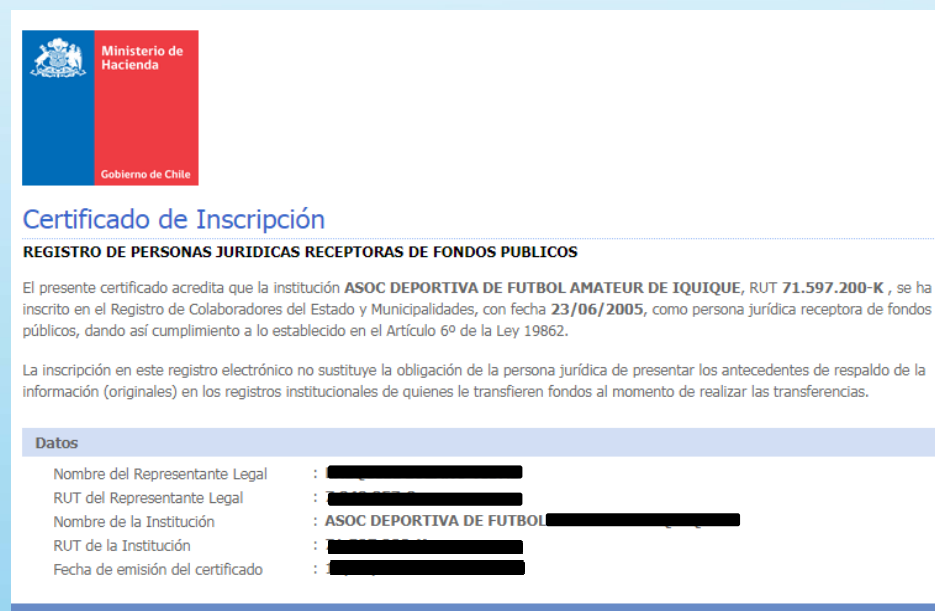

Formulario de inscripción en el Registro Único de Personas Jurídicas Receptoras de Fondos Públicos, emitido por el Ministerio de Hacienda del Gobierno de Chile. El documento incluye datos de la institución ASOC DEPORTIVA DE FUTBOL AMATEUR DE IQUIQUE y su RUT.

Datos	
Nombre del Representante Legal	:
RUT del Representante Legal	:
Nombre de la Institución	: ASOC DEPORTIVA DE FUTBOL AMATEUR DE IQUIQUE
RUT de la Institución	:
Fecha de emisión del certificado	:

REQUISITOS PARA POSTULAR



Fotocopia o pantallazo de cuenta vista, cartola o certificado emitido por la entidad bancaria que indique claramente el número de la cuenta de la Institución postulante.

The image shows a screenshot of a BancoEstado account statement. Red circles highlight the 'Tipo de cuenta' (Account Type) as 'CARTOLA INSTANTANEA CHEQUERA ELECTRONICA' and the 'Número de cuenta' (Account Number). The document is titled 'Documento que indique nombre, N° cuenta de la institución'.



Documento que acredite residencia representante legal (boleta de servicios, J.J.VV, etc.).

The image shows a screenshot of a CEE (Compañía General de Electricidad S.A.) utility bill. The bill includes the company name, RUT, and address. It also shows the 'Total a pagar' (Total to pay) and the 'Fecha de vencimiento' (Due date). The bill is for a period of 19 days, from 19/01/2021 to 20/02/2021.



GASTOS PERMITIDOS EN EL PRESUPUESTO

EQUIPAMIENTO:

Se refiere a todo activo, es decir todo artículo que tenga vida útil.

Ej: máquinas de coser, herramientas, arcos deportivos, grabadoras, instrumentos musicales, bastones, camas anti escaras, equipos de sonido, composteras, basureros, focos led.



DIFUSIÓN:

Se refiere a los gastos de publicidad del proyecto, es un ítem obligatorio y su finalidad es dar a conocer el proyecto a la comunidad, cabe señalar que la difusión corresponde al proyecto, no de la institución participante.

Ej: Bolsas reutilizables, pendones, publicidad radial, escrita, audiovisual, plataforma de redes sociales, etc.



GESTIÓN Y PRODUCCIÓN:

Se refiere a todo gasto que sea necesario solo para la ejecución del proyecto.

Ej: colaciones saludables, transporte, fletes, arriendo de equipos, servicio de productoras de eventos (exclusivamente para eventos masivos), materiales fungibles como (lana, agujas, clavos, pegamentos), etc.



HONORARIOS:

Se refiere a los gastos que consideran el recurso humano necesario para la ejecución de la actividad, es decir, es el costo asociado a los profesionales, técnicos, monitores, coordinadores, (según corresponda), Ej: Enfermeros, kinesiólogos, odontólogos, artistas, docentes, técnicos deportivos, profesores de educación física, monitores de manualidades, etc.



PRESUPUESTO

Los topes por cada ítem del presupuesto varían dependiendo del **fondo** al cual postularán



NO OLVIDES RESPALDAR LOS GASTOS CON:



COTIZACIÓN FORMAL

O



PANTALLAZO DE PRODUCTOS ONLINE



PLAN DE TRABAJO VALORIZADO (SOLO PARA PROYECTOS QUE CONSIDEREN HONORARIOS)

VALORES HONORARIOS POR FONDO

✓ FONDO CULTURA

✓ FONDO DEPORTE

VALORES HONORARIOS		
TIPOS DE HONORARIOS	VALOR POR HORA (Iva Incluido)	OBSERVACIONES
MONITORES, TALLERISTAS, EDUCADORES, PROFESIONALES DEL ÁREA	\$20.000	Con experiencia acreditada y que se relacionen al tipo de proyecto. El Monitor deberá acreditar experiencia con currículum vitae, y además certificado de antecedentes si corresponde.
COORDINADOR O FORMULADOR	\$200.000	Persona que realizará las labores de coordinación de las iniciativas. Realiza las gestiones para que todas las actividades se realicen.

VALORES HONORARIOS		
TIPOS DE HONORARIOS	VALOR POR HORA (IVA Incluido)	DESCRIPCIÓN
PROFESIONAL	\$22.000	Con estudios que estén vinculados a la naturaleza del proyecto. El Profesional deberá acreditar su formación académica con certificado de título, currículum vitae, y certificado de antecedentes si corresponde.
TECNÓLOGO DEPORTIVO Y/O TÉCNICO DEPORTIVO DE EDUCACIÓN SUPERIOR O SIMILAR.	\$18.000	Con estudios que estén vinculados a la naturaleza del proyecto. El Técnico deberá acreditar su formación académica con certificado de título, currículum vitae, y certificado de antecedentes si corresponde.
EDUCACIÓN MEDIA Y EDUCACIÓN SUPERIOR INCOMPLETA	\$ 15.000	Con estudios de Educación media o Educación superior incompleta. La persona deberá acreditar su formación académica con certificados, currículum vita y certificado de antecedentes si corresponde.
ÁRBITRO O JUEZ. (POR HORA)	\$ 12.000	Persona responsable de presidir el juego desde el punto de vista neutral y debe tomar decisiones en la actividad que se está realizando. Debe acreditar su función con el certificado correspondiente.
COORDINADOR O FORMULADOR	\$200.000	Persona que realizará las labores de coordinación de las iniciativas. Realiza las gestiones para que todas las actividades se realicen.

* El Tope en colaciones corresponde a \$12.000 por persona.

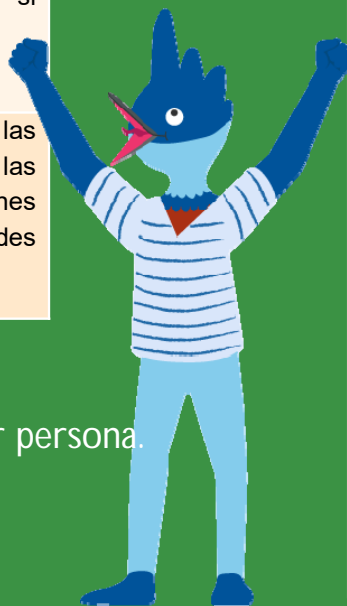

VALORES HONORARIOS POR FONDO

✓ FONDO SOCIAL

✓ FONDO ADULTO MAYOR

✓ FONDO MEDIO AMBIENTE



VALORES HONORARIOS		
TIPOS DE HONORARIOS	VALOR POR HORA (Iva Incluido)	OBSERVACIONES
MONITORES, TALLERISTAS, EDUCADORES, PROFESIONALES DEL ÁREA	\$15.000	Con experiencia acreditada y que se relacionen al tipo de proyecto. El Monitor deberá acreditar experiencia con currículum vitae, y además certificado de antecedentes si corresponde.
TÉCNICOS DE NIVEL SUPERIOR	\$18.000	Con estudios que estén vinculados a la naturaleza del proyecto. El Técnico deberá acreditar su formación académica con certificado de título, currículum vitae, y certificado de antecedentes si corresponde.
PROFESIONALES CON ESTUDIOS SUPERIORES	\$22.000	Con estudios que estén vinculados a la naturaleza del proyecto. El Profesional deberá acreditar su formación académica con certificado de título, currículum vitae, y certificado de antecedentes si corresponde.
COORDINADOR O FORMULADOR	\$200.000	Persona que realizará las labores de coordinación de las iniciativas. Realiza las gestiones para que todas las actividades se realicen.

* El Tope en colaciones corresponde a \$12.000 por persona.

GASTOS NO FINANCIABLES



- ✗ Acciones publicitarias, propias de la entidad participante.
- ✗ Aportes o donaciones a terceros (empresas , universidades, etc).
- ✗ Gastos en ceremonias de orden social, coffee break, cenas, almuerzos.
- ✗ Gastos no justificados, no autorizados por el GORE y sin cotización.
- ✗ Premios en dinero.
- ✗ No se financiarán gastos en compras de animales, destinados a premios o alimentación.
- ✗ Honorarios no justificables cuyo perfil no sea acorde al servicio prestado y a la naturaleza del proyecto.
- ✗ Vehículos motorizados, en esta categoría se incluye a los drones.
- ✗ Proyectos de literatura sin maquetas.
- ✗ Pago de asesorías administrativas, solo se permite coordinador y/o formulador.
- ✗ Proyectos de infraestructura (plazas, cierres perimetrales, sedes, etc.)
- ✗ Celulares.

RESTRICCIONES

NO SE FINANCIARÁ



- ✗ Postulaciones que no se enmarquen en las áreas que se establecen en este Instructivo General y sus respectivos anexos.
 - ✗ El coordinador y/o formulador sólo podrá recibir honorarios hasta un máximo de \$200.000.
 - ✗ Las organizaciones (territoriales y funcionales) no podrán adjudicarse mas de un proyecto, solo se considera uno y de existir un segundo financiable, este quedara en lista de espera.
 - ✗ El pago de honorarios a funcionarios públicos (planta, contrata), y a directivos de la organización postulante.
 - ✗ Proyectos cuya naturaleza sea exclusivamente la adquisición de equipamiento.
-
- ✗ Instituciones que mantengan al momento del cierre del proceso del concurso, rendiciones pendientes u observadas.
 - ✗ Proyectos con formulación copiada, parcial o totalmente, ya que cada institución debe velar por la pertinencia de sus proyectos.
 - ✗ Los proyectos que superen el monto máximo a postular definido en cada anexo, no pasarán a la etapa de Evaluación Técnica.

SOCIAL

DEPORTE

FONDO



COMUNIDAD

Creando y Cuidando la Región

ADULTO
MAYOR

CULTURA

MEDIO
AMBIENTE



FONDO SOCIAL

➤ Social: Ej. Actividades de fortalecimiento individual y social, para mejorar la integración social, orientado a disminuir factores de riesgo en la comunidad.

➤ Inclusión: Ej. Podrán desarrollar actividades relacionadas en cualquier ámbito social /inclusivo, según algunos ejemplos: Rondas de Atenciones Médicas con apoyo profesional vinculado al área de la salud, dirigido a la prevención del deterioro físico y/o cognitivo de personas en situación de discapacidad, como: operativos de salud, visitas y atenciones domiciliarias, donde puedan disponer de la entrega de ayudas técnicas para los beneficiarios.

IMPORTANTE

Equipamiento 98%
Gestión y producción 98%
Difusión 2-5%
Honorarios 50%

➤ Jóvenes : Ej. Actividades que potencien su integración y compromiso social, brindando la oportunidad de ejecutar acciones relacionadas con la creatividad, recreación, arte y otras que promuevan capacitaciones formativas.

➤ Ayudas Técnicas: Podrán desarrollar cualquier tipo de acción (actividades) relacionada con ayudas técnicas, y la compra de equipamiento debe estar relacionada con los objetivos y el tipo de actividad que se desea desarrollar. Ej: Anteojos, audífonos, bastones, muletas, catres clínicos manuales o eléctricos, baño portátil, sillas de rueda, andadores, sesiones terapéuticas, atenciones clínicas domiciliarias.

- ✓ En esta área se solicitará: Certificado del Registro Nacional de la Discapacidad, copia de la credencial de Discapacidad o Certificado de un Profesional competente del sector Salud (Institución pública o privada, reconocida por el Ministerio de Salud). **Para el Área de Ayudas Técnicas, se considerará un monto de hasta \$10.000.000, siempre relacionado a una actividad.**





FONDO ADULTO MAYOR



IMPORTANTE

Equipamiento 98%
Gestión y producción 98%
Difusión 2-5%
Honorarios 50%



FONDO ADULTO MAYOR

- **Social Adulto Mayor:** Realizar actividades que vinculan al adulto mayor con el envejecimiento positivo, donde podrán acceder a compras de artículos de primera necesidad, como: anteojos, audífonos, bastones, camas antiescaras, kit de higiene, etc. siempre vinculado a las actividades a desarrollar, que tengan relación con las compras de los artículos anteriormente descritos, como por ejemplo: sesiones terapéuticas, atenciones clínicas domiciliarias, y similares.
- **Deporte Adulto Mayor:** Esta área se vincula al envejecimiento activo donde podrán realizar actividades deportivas como: zumba, baile entretenido, gimnasia para el adulto mayor, pilates, yoga, caminatas, eventos deportivos, etc.
- **Cultura Adulto Mayor:** Esta área se vincula a las políticas de envejecimiento activo en donde el adulto mayor podrá realizar actividades culturales de toda índole, como: talleres de música, danza, pintura, fotografía, literatura, etc. además de viajes con un trasfondo cultural /histórico y presentaciones artísticas.





IMPORTANTE

Equipamiento 60%
Gestión y producción 98%
Difusión 2-5%
Honorarios 50%



FONDO CULTURA

- Artes escénicas: EJ: Presentaciones, teatro, seminarios, encuentros y festivales, montajes y difusión de obras, etc.
- Artes audiovisuales: EJ: Ciclos de cine, producción de videos y documentales, con enfoque en lo patrimonial.
- Artes visuales: EJ: Obras de pintura, grabado, fotografía, escultura, murales, exposición de obras, talleres, etc.
- Artes musicales: EJ: Talleres, presentaciones, grupos musicales, incluidos los grupos de música ranchera, y por otra parte ediciones de obras musicales.
- Artes literatura: EJ: Fomento a la lectura, producciones de libros revistas, etc. realización de talleres de creaciones literarias, cuenta cuentos, etc. En el caso de presentar un proyecto de un libro **debe presentar la maqueta** de éste, será lo fundamental en el proyecto para ser evaluado correctamente.
- Cultura tradicional: EJ: Capacitaciones, exposiciones y muestras costumbristas en torno a la cultura de la región. Podrán participar también los grupos de música ranchera.
- Patrimonio cultural: EJ: Aspira a poner en valor de la identidad local con enfoque o perspectiva turística, talleres laborales, rescate patrimonial. Actividades que realcen el patrimonio local, provincial o regional.



FONDO DEPORTE



IMPORTANTE

Equipamiento 60%
Gestión y producción 98%
Difusión 2-5%
Honorarios 50%



FONDO DEPORTE

- Formación para el Deporte: Ej. Escuelas de deportes colectivos: rugby, fútbol, de básquetbol, beisbol, taekwondo, vóleybol, etc. Escuelas de deportes individuales, kárate, natación, remo, kayak, boxeo, etc.
- Deporte recreativo: Ej. Yoga, zumba, pilates, skate, pole dance, palin, rayuela etc.)
- Deporte de Competición: Ej. Orientado a actividades deportivas de competencias, tanto a nivel comunal, regional y nacional, Competencias de duatlón, triatlón, campeonatos deportivos comunales, provinciales, regionales, etc.
- Deporte Adaptado o Inclusivo: Escuelas deportivas para personas en situación de discapacidad o capacidades diferentes y organización de campeonatos, mencionados en los recuadros anteriores.
- Deporte Aventura: Ej. Fomento de actividad deportiva en la naturaleza como, Escalada, rapel, senderismo, ciclismo de montaña, kayak, rafting, buceo, parapente, etc.





FONDO MEDIO AMBIENTE

➤ Limpieza de focos de basura: Acciones comunitarias realizadas como Proyectos de recuperación de áreas verdes o sitios abandonados, en base a plantío de flores y arbustos pequeños que no alteren la visibilidad del tránsito vehicular y peatonal, para mejorar su aspecto. Limpieza y descontaminación de borde costero y mantención de playas, etc.

IMPORTANTE

➤ Educación Ambiental para la Sustentabilidad: Talleres de manejo de residuos, seminarios, conferencias sobre el cambio climático, talleres de energía renovable, etc.

Equipamiento 98%

Gestión y producción 98%

Difusión 2-5%

Honorarios 50%

➤ Biodiversidad y Desarrollo Sustentable: Talleres de Protección y Preservación de la Biodiversidad: Difusión y Educación de la Valorización de la Biodiversidad Regional. Generando material educativo sobre la conservación de biodiversidad.

➤ Esterilización Canina, Felina y prevención de Zoonosis: Operativos para la esterilización de animales domésticos, charlas para la tenencia responsable de mascotas, charlas para la prevención de enfermedades zoonóticas.



RECOMENDACIONES



- ✓ **NO** dejes tu postulación para los últimos días ya que la plataforma se torna más lenta por la alta cantidad de usuarios conectados al mismo tiempo.
- ✓ **REVISA** bien tus documentos que subirás al portal (requisitos de admisibilidad), ya que de estos dependerán la admisibilidad de tu proyecto.
- ✓ Con relación al punto anterior si algunos de los documentos solicitados no aplican para la institución postulante, debes subir una hoja en blanco o una con la leyenda «**NO APLICA**» en la pestaña correspondiente, como por ejemplo: si no consideras un coordinador en tu proyecto, para que la plataforma deje enviar la postulación debes subir esta hoja en blanco y todas las casillas al finalizar te marcaran en verde.
- ✓ Se sugiere sacar una **cuenta vista** exclusiva para las organizaciones “**Cuenta Crece Comunidad**” del Banco Estado, podrá depositar los documentos girados a nombre de la organización, realizar giros en cajeros automáticos, **NO** tiene costos de mantención.
- ✓ La plataforma no te dejará avanzar si excedes los topes máximos en las áreas, por lo tanto **debes respetar los topes** en cada ítem del presupuesto.

RECOMENDACIONES



- ✓ Propuestas claras que tengan impacto en la sociedad. Atiende población en situación vulnerable, primera infancia, personas en situación de discapacidad, adultos mayores, consumo de drogas o alcohol, privadas de libertad; etc.
- ✓ Presenta por primera vez una iniciativa a los Fondos Concursables.
- ✓ Considera el manejo responsable de residuos posterior a la ejecución de la actividad y/o Promueve el cuidado del medio ambiente.
- ✓ Considera los derechos de acuerdo a las políticas de enfoque de género (que hombres y mujeres tengan mismas oportunidades de participar en la actividad).
- ✓ La organización postulante es liderada por jóvenes y/o los beneficiarios directos son jóvenes.

CONTÁCTANOS

FONDOS	CORREO	FONO	DIRECCIÓN
CULTURA	cultura@goreloslagos.cl	(065) 2283118	Edificio Centro Administrativo Regional Avenida Décima Región 480, 4to. Piso Gobierno Regional de Los Lagos.
DEPORTE	deporte@goreloslagos.cl	(065) 2524176	
SOCIAL	social@goreloslagos.cl	(065) 2524170	
ADULTO MAYOR	adultomayor@goreloslagos.cl	(065) 2283180	
MEDIO AMBIENTE	medioambiente@goreloslagos.cl	(065) 2485411	
CONTACTO UNIDADES PROVINCIALES		FONO	DIRECCIÓN
GORE OSORNO		(064) 2209201	Bernardo O'higgins N°645 interior, Osorno
GORE CHILOÉ		(065) 2530300-530301	Bernardo O'higgins S/N interior, Castro.
GORE PALENA		(065) 2731732	Bernardo O' higgins N°54, Chaitén



Consultas en horario de oficina al WhatsApp+ 569 58104257

✓ SÓLO MENSAJES

Lunes a Jueves: 08:00 a 17:00 hrs – Viernes: 08:00 a 16:00 hrs.



CAPACITACIÓN FONDO COMUNIDAD 2023

DIVISIÓN DE DESARROLLO SOCIAL Y HUMANO



Consultas en horario de oficina al WhatsApp+ 569 58104257
✓ SÓLO MENSAJES

Lunes a Jueves: 08:00 a 17:00 hrs – Viernes: 08:00 a 16:00 hrs.



C R E A N D O Y C U I D A N D O L A R E G I Ó N